

Société Alzheimer

LAURENTIDES



Anne-Élizabeth Bossé, Porte-parole de la
Fédération québécoise des sociétés Alzheimer

2021-2022



RAPPORT
ANNUEL

TABLE DES MATIÈRES

MOT DE LA PORTE-PAROLE FQSA	
MOT DE LA PRÉSIDENTE DU C.A.	
.....	page 3
MOT DE LA DIRECTRICE GÉNÉRALE	
.....	page 4
LA SAL EST LÀ, POUR VOUS – Les services offerts	
Territoire et services.....	page 5
Quelques statistiques.....	page 6
Services offerts.....	pages 7-11
LA SAL EST LÀ, AVEC VOUS – activités dans le milieu	
Activités de sensibilisation.....	page 12
Promotion et contribution à la recherche.....	page 13
La SAL, partenaire communautaire.....	page 13
Collaboration gouvernementale.....	page 13
Dans les médias.....	page 14
Outils de communication.....	page 14
LA SAL EST LÀ, GRÂCE À VOUS – activités de financement	
Marche pour l'Alzheimer IG et Cyclo-Mémoire.....	page 15
Jardin de François et autres contributions.....	page 16
VIE DE L'ORGANISATION	
L'équipe.....	page 17
Activités du C.A, Assemblée générale et membrariat....	page 17
Nos bénévoles.....	page 18
Nos partenaires.....	pages 18-19

NOTRE MISSION

D'informer, de soutenir, d'accompagner et de représenter les personnes touchées par la maladie d'Alzheimer ou d'autres troubles neurocognitifs majeurs;

De sensibiliser la population de la région des Laurentides aux différents aspects de ces maladies;

De former les professionnels de la santé qui oeuvrent auprès d'une personne atteinte d'une de ces maladies, mais aussi les intervenants, les bénévoles et les étudiants appelés à le faire;

De promouvoir la recherche, et d'y contribuer.

NOTRE VISION

La Société Alzheimer Laurentides affirme sa volonté d'être reconnue comme une organisation pertinente, performante et innovante, qui se distingue par son approche humaniste.

Nous sommes là pour vous , avec vous et grâce à vous!



Anne-Élisabeth Bossé a accepté, en mars dernier, de devenir la porte-parole de la Fédération québécoise des Sociétés Alzheimer. Notre cause lui tient à coeur puisque son père est atteint de la maladie d'Alzheimer. Cette artiste polyvalente nous explique les raisons de son engagement.

« Parce qu'il est grand temps de briser les tabous entourant la maladie d'Alzheimer et de nous sensibiliser à ses enjeux, je suis fière de m'impliquer comme porte-parole de la Fédération québécoise des Sociétés Alzheimer. Continuons d'approfondir les recherches et surtout, de soutenir ceux qui en souffrent, directement et indirectement. Les deuils blancs sont difficiles et demandent énormément de courage. »

Une artiste engagée et polyvalente

Artiste polyvalente qui ne cesse de se renouveler, Anne-Élisabeth Bossé enchaîne les projets, alternant du drame à l'humour tant au théâtre qu'à la télévision et au cinéma. Nous l'avons vu dans les séries *Les Simone*, *En tout cas*, *Série Noire*, et dernièrement, *Plan B*. Elle sillonne présentement la province avec son One Woman Show « Jalouse », est collaboratrice à la radio de Rouge Fm au sein de l'émission « Véronique et les Fantastiques » et sera de la nouvelle quotidienne de TVA, *Indéfendable*.



MOT DE LA PRÉSIDENTE DU C.A., Société Alzheimer Laurentides

Les membres du conseil d'administration ont bénéficié de deux séances de formation par Mme Danièle Blain consultante en règle de gouvernance. Cette formation : " Pour une gouvernance saine" a été très appréciée par l'ensemble des membres avec une très grande participation de leur part.

À l'automne, dès septembre, nous utiliserons les apprentissages reçus pour la réalisation de notre prochain plan stratégique 2023-2024.

Diane Lesiège, présidente du conseil d'administration, Société Alzheimer Laurentides



MOT DE LA DIRECTRICE GÉNÉRALE

Une équipe solidaire et toujours en force !

Nous avons été présents sans relâche durant la dernière année malgré les différentes contraintes qui nous ont obligé à s'adapter constamment. Je tiens à souligner que c'est grâce à des intervenants et accompagnatrices dévoués et à une équipe administrative toujours présente et efficace que la Société Alzheimer a pu maintenir ses services réguliers durant toute l'année. Un merci très spécial à tous mes collègues !

Plusieurs projets ont été mis de l'avant dans la dernière année. Que ce soit au niveau de nos communications, de la gouvernance, de l'entente provinciale pour le référencement des personnes proches aidantes, nos activités régulières se sont réalisées comme prévu. Vous pourrez le constater plus loin dans ce rapport annuel.

Nos partenaires et collaborateurs furent également présents lors de nos événements malgré le contexte instable et restreint que nous vivions. Tous nos événements de levées de fonds ont eu lieu; la Marche pour l'Alzheimer IG Gestion de Patrimoine en formule virtuelle, le Cyclo-Mémoire en présentiel et le Jardin de François qui fut une saison record pour sa 11^{ème} année.

Nous sommes très reconnaissants de tous ces appuis indispensables au maintien des services offerts dans toute la région des Laurentides.

Après plus de quinze années au sein de la Société Alzheimer Laurentides, je ressens toujours le même privilège de contribuer à une cause importante en compagnie d'une équipe formidable, d'un conseil d'administration impliqué, de bénévoles engagés et généreux et de partenaires fidèles. Merci à tous et à toutes ! C'est ensemble que nous pouvons appuyer et soutenir les personnes atteintes d'une maladie neurodégénérative et leurs proches aidants, qui sont au cœur de notre mission.

La Société Alzheimer Laurentides est là pour vous, avec vous et grâce à vous!

Catherine Vaudry

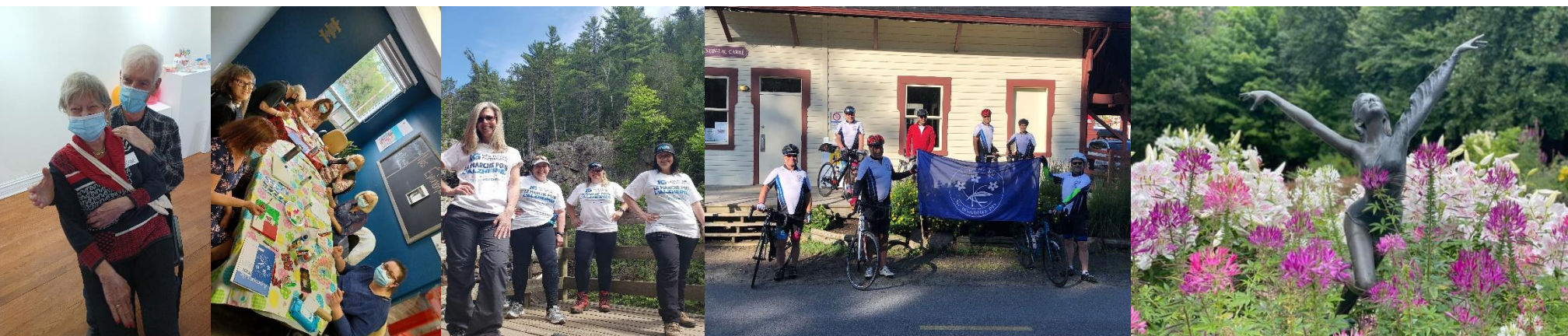

Société
Alzheimer



**La communauté
change tout**

LA SOCIÉTÉ ALZHEIMER LAURENTIDES EST LÀ POUR VOUS!



Carte du territoire

Plus de 10 000 personnes sont atteintes de la maladie d'Alzheimer ou d'une autre maladie neurocognitive dans les Laurentides

MRC des Laurentides
MRC des Pays-d'en-Haut
MRC Mirabel
MRC Rivière-du-Nord
MRC Antoine-Labelle
MRC d'Argenteuil
MRC Deux-Montagnes
MRC Thérèse-de-Blainville



Des approches flexibles pour répondre à vos besoins: rencontres individuelles ou en famille; en présentiel ou en ligne.



Informations et conférences



Consultations et suivis
(écoute téléphonique,
rencontres individuelles et
familiales)



Groupes de soutien pour la
personne atteinte, pour la
personne proche aidante



Programmes de répit
Répit-accompagnement-
stimulation à domicile
Répit-dépannage
Centre d'activités l'Oasis



Ateliers de formation pour
les proches aidants et
formation pour les
professionnels de la santé

QUELQUES STATISTIQUES

Évolution du financement sur 3 ans (Bailleurs de fonds principaux)

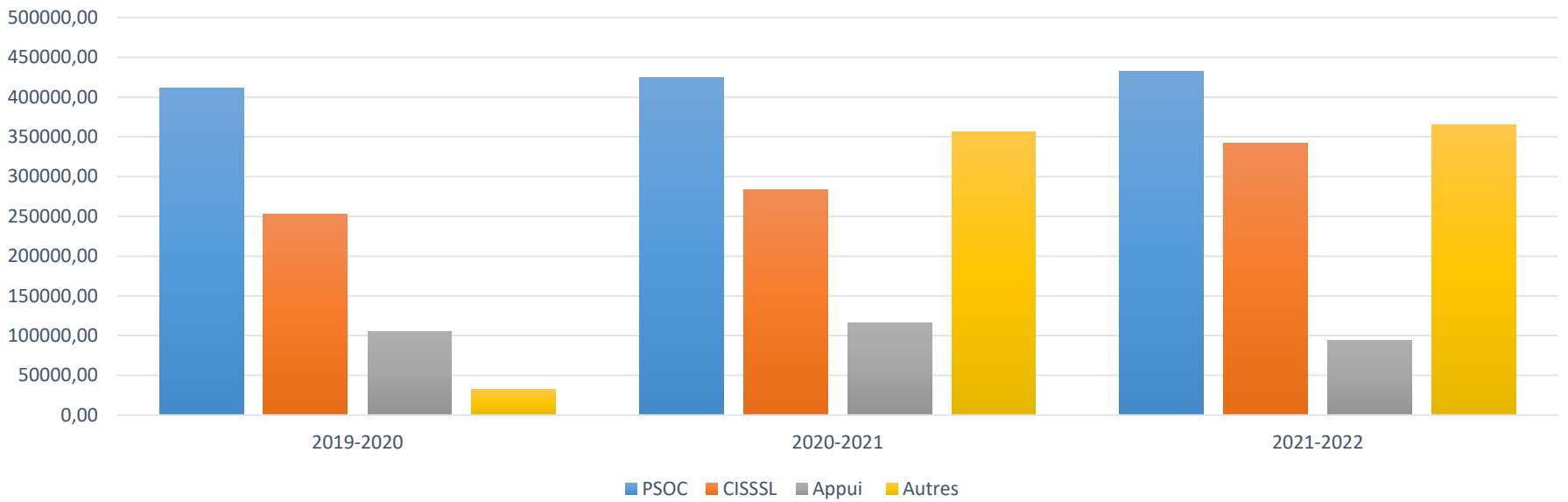

Portrait des revenus de l'organisme

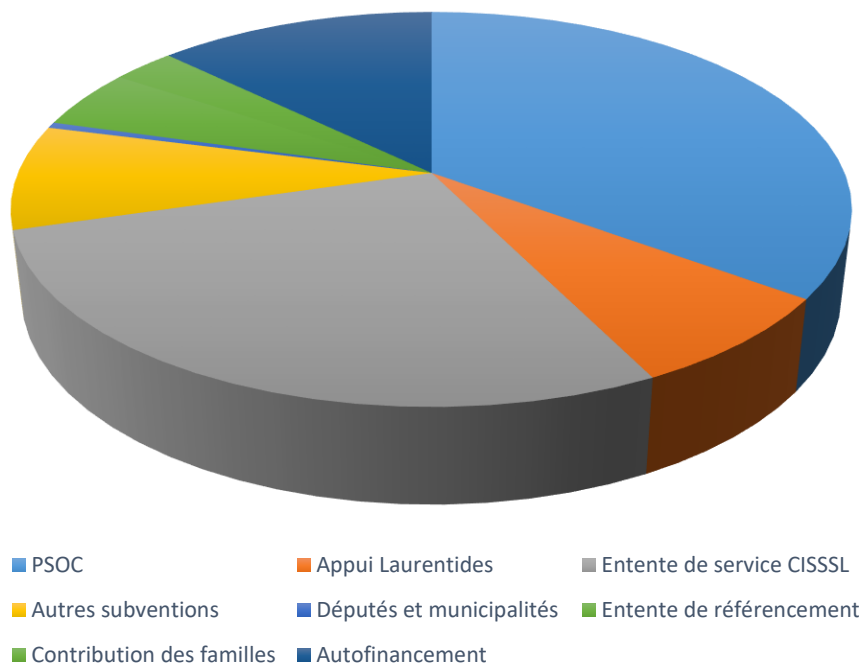

4 044 interventions

3 752 heures d'intervention

9 239 heures de répit

Provenance des demandes par MRC

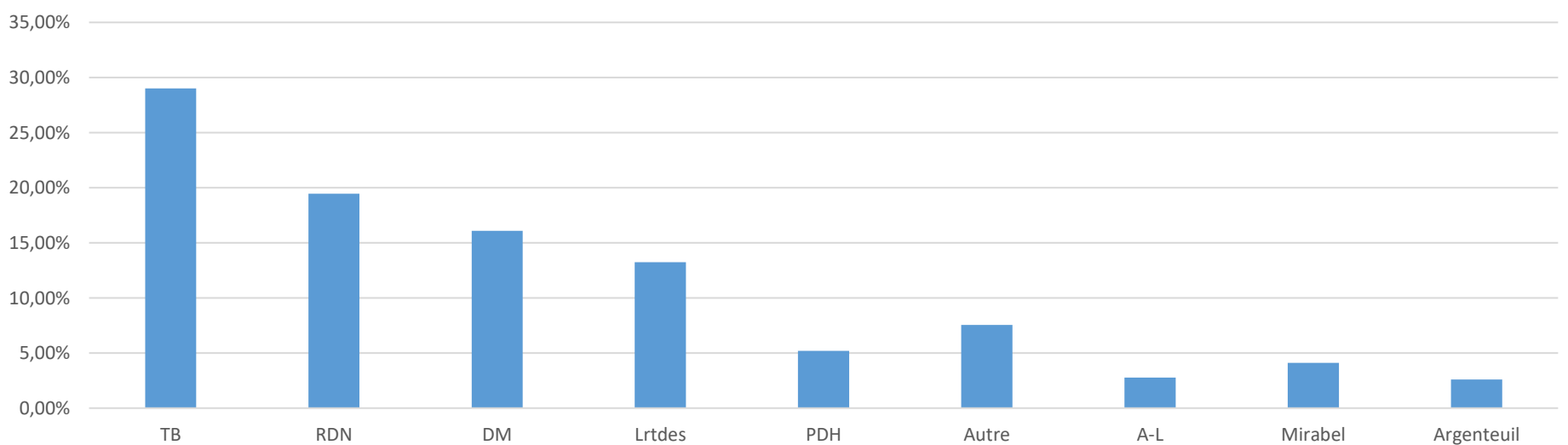

Écoute téléphonique

En 2021-2022, le service d'écoute téléphonique reste un service essentiel qui fait certainement la différence, non seulement pour les personnes désirant des informations sur la maladie et/ou des conseils sur certains comportements, mais également pour le soutien aux familles face à leurs questionnements, leurs craintes ou leur détresse considérant que le contexte pandémique était toujours présent.

Cette année, les intervenants.es de la SAL ont réalisé **3 629** interventions téléphoniques, soit une **augmentation de 28%** par rapport à l'an passé, ce qui représente, tout de même, un **bon de 140%** des appels depuis 2020!



Rencontres individuelles et familiales

222 rencontres familiales
193 rencontres individuelles



Le service de rencontres individuelles ou familiales est resté effectif tout au long de l'année grâce aux équipements de protection à la disposition des 6 intervenants.es sur le territoire. Ces rencontres sont essentielles pour cibler adéquatement les besoins de chaque famille. Les intervenants.es sont là pour accompagner les proches aidants, les personnes atteintes et les autres membres de la famille dans leur cheminement et pour apporter un support dans les situations plus difficiles.

Groupes de soutien pour les proches aidants

Les groupes de soutien mensuels pour les proches aidants ont pu se faire en présentiel, toutefois sur réservation et avec un nombre de participants limités. C'est évidemment avec un grand soulagement que les personnes aidantes ont pu resocialiser ensemble et échanger sur leurs expériences, leurs craintes et leurs défis du quotidien. Plusieurs liens se tissent parmi les participants et ceux-ci contribuent à briser l'isolement et permettre de développer ce mouvement de communauté auquel nous faisons référence dans le mois de la sensibilisation: La communauté change tout! Un clin d'œil à nos intervenants.es qui furent également enthousiasmés de retrouver ce contact humain qui est au cœur même de leur travail.

3 différents groupes de soutien pour personnes atteintes
19 participants



11 différents groupes de soutien pour proches aidants
271 participants

Groupes de soutien pour les personnes atteintes



En ce qui concerne les groupes de soutien pour les personnes atteintes, ce fut une joie pour notre équipe de mettre ce projet à terme pour l'année 2021-2022. Ce service était en demande depuis un certain temps et comme nous avons mentionné dans notre dernier rapport d'activités 2020-2021, il faisait maintenant partie de nos priorités.

C'est donc **3 groupes de soutien**, pour un total de **18 rencontres**, qui ont été offerts pour les personnes atteintes durant la dernière année. Ces groupes, établis à Saint-Eustache, Sainte-Thérèse et Saint-Jérôme, ont pu accueillir **19 participants** afin d'échanger sur leur quotidien et les divers questionnements qui surviennent lors d'un diagnostic.

Répit 1 – Accompagnement / stimulation à domicile

Au total, la SAL emploie une dizaine d'accompagnateurs.trices qui ont tous une expérience préalable dans le domaine des soins aux personnes vulnérables ou âgées et peuvent se déplacer partout sur le grand territoire laurentien. Ces visites sont basées entièrement sur l'approche centrée sur la personne atteinte. Les activités sont conçues pour maintenir les intérêts et les capacités de la personne aussi longtemps que possible et répondre adéquatement à leurs besoins selon l'évolution de la maladie.

En 2021-2022, c'est un total de **8 388 heures de répit réparties en 2 097 visites hebdomadaires ou bimensuelles d'environ 4 heures chacune** qui ont été effectuées par nos accompagnateurs.trices. Ce service est réalisable grâce au soutien financier du Centre Intégré de santé et services sociaux des Laurentides (CISSSL) et de l'Appui national pour les proches aidants.

Mentionnons l'étroite collaboration que la Société Alzheimer Laurentides poursuit avec le Centre Intégré de santé et services sociaux des Laurentides pour les secteurs d'Antoine-Labelle, des Pays-d'en-Haut et d'Argenteuil afin de faire connaître davantage nos services et mettre en avant-plan le programme de référencement établi avec les professionnels de la santé.



**RÉPIT 1:
126 familles
8 388 heures de répit
2 097 répits à domicile**

Répit 2 – Répit-dépannage



**RÉPIT 2:
69 familles
851 heures de répit
69 répits à domicile**



La force du service de répit-dépannage reste sa flexibilité (de jour, de soir et de fin de semaine) et son approche centrée sur la personne, si importante dans notre éthique de travail. **Cette année, suite à la reprise des services, 69 familles ont pu en bénéficier, pour un total de 851 heures.**

Ce service permet également aux familles d'ajuster leur horaire selon les urgences et/ou imprévus de la vie sans pour autant brimer les besoins d'assistance de leur proche.

Précisons que malgré le fait que les subventions disponibles par l'Appui national pour les proches aidants ne suffisaient pas à la demande, ce service a été maintenu jusqu'au 31 mars 2022 grâce aux fonds amassés à même les collectes de fonds de l'année en cours. Il était très important pour la SAL de prévoir un soutien financier afin de poursuivre les activités de ce service et surtout, de ne pas pénaliser les familles.

Répit 3 – Unité mobile de stimulation

Vous pourrez constater que la Société Alzheimer Laurentides est un organisme d'action. Ce projet faisait parti de notre « planche à dessin » du rapport d'activités 2020-2021. C'est avec brio que notre animatrice, Melissa Bonami, a su faire profiter certains milieux de vie de la région des Laurentides de diverses activités de stimulation, et ce, tout au long de l'année. **Ce projet a rejoint 288 résidents.** Les activités réalisées permettaient, entre autres, de prévenir le déconditionnement cognitif des aînés dans le contexte de pandémie ainsi que d'informer et de développer des stratégies pour faciliter le quotidien des personnes âgées et de leurs soignants.

Ce fut un projet ponctuel qui n'a pas été reconduit pour la prochaine année, mais nous tenons grandement à remercier Melissa Bonami pour sa proactivité dans ce projet qui a permis également de sensibiliser sur les bienfaits de la stimulation cognitive et physique.

Sur la planche à dessin

Mise à jour des conférences offertes au grand public

L'équipe de la SAL prévoit faire la mise à jour de deux programmes qui seront offerts aux organismes communautaires, aux résidences et aux organisations scolaires.

1. Démystifier le maladie d'Alzheimer et les troubles neurocognitifs
2. Mieux communiquer avec une personne atteinte de la maladie d'Alzheimer ou de troubles neurocognitifs

Centre d'activités l'Oasis (pour les personnes atteintes)

Ce projet se situe sous le signe de la persévérance!

Malgré quelques embûches au cours des préparatifs de notre Centre d'activités l'Oasis, les rénovations avancent et nous sommes en route pour une ouverture en automne 2022.

Les délais des travaux, l'ajustement des projets présentés à l'Appui national pour les proches aidants et la recherche de nouveaux partenaires financiers ont fait en sorte que nous avons dû rectifier le tir à quelques reprises, et ce, en assurant la mise en place et la pérennité de ce service.

Les journées prévues pour accueillir la clientèle seront donc les mardis et vendredis. Notre équipe est très fébrile en vue de son ouverture. Nous avons déjà très hâte de vous le présenter!

Année de consolidation

La société Alzheimer Laurentides ne déposera pas d'autres projets pour de nouveaux services afin de consolider les services existants et de maintenir la qualité de l'accompagnement que nous offrons à notre clientèle.

Planification stratégique 2023

Durant l'année 2022-2023, le conseil d'administration travaillera sur l'élaboration de la prochaine planification stratégique qui sera appuyée d'un plan d'action concerté étroitement avec l'équipe de la SAL afin de bien cibler les priorités selon les tendances et les contextes sociaux.

Les activités de sensibilisation

JOURNÉE MONDIALE DE LA MALADIE D'ALZHEIMER



« *Comportements difficiles; mieux s'outiller comme proche aidant pour y faire face* »

Pour la journée mondiale de l'Alzheimer le 21 septembre 2021, nous avons invité Mme Laurence Villeneuve à présenter sa conférence virtuelle sur les comportements difficiles. Avec l'aide de nos intervenants.es, nous avons ciblé un sujet particulièrement d'actualité qui résonne beaucoup dans les familles de la région. Les **75 participants** ont particulièrement apprécié le contenu pertinent ainsi que l'approche conviviale et chaleureuse de Mme Villeneuve qui facilite la compréhension de la matière.

MOIS DE LA SENSIBILISATION-CAMPAGNE PREMIER LIEN

Le Premier lien vers une communauté d'experts!

Le mois de la sensibilisation de janvier 2022 a mis de l'avant le sentiment d'appartenance et le pouvoir d'une communauté face à une maladie encore méconnue et qui porte son lot de désinformations. **Ce programme a permis de référer 66 proches aidants et personnes atteintes vers la SAL.**

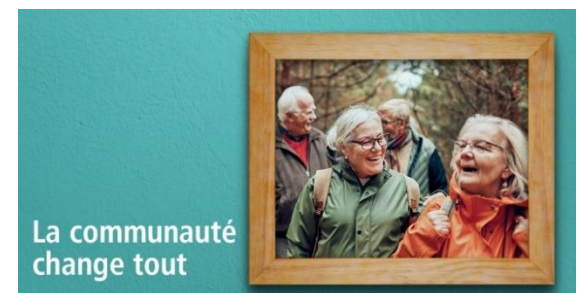

« Le rôle de la Société est de créer et de favoriser une communauté d'experts, et de soutien efficace pour la gestion des troubles neurocognitifs dans la vie des personnes aux prises avec la maladie. Nous reconnaissons que « la force réside dans le nombre », et que plus le réseau de soutien est fort, plus nous pouvons faire mieux »

KIOSQUES D'INFORMATIONS ET DE SENSIBILISATION

Enfin, les kiosques d'informations et de sensibilisation ont repris du service cette année!

C'est donc 3 tenues de kiosques qui ont eu lieu à:

- St-Eustache, Comité usagers LDDM
- Résidence Villa Notre-Dame, Ste-Agathe
- Journée reconnaissance des proches aidants



Promotion et contribution à la recherche

La Société Alzheimer Laurentides est membre de la Fédération québécoise des Sociétés Alzheimer (FQSA). Elle fait donc partie intégrante du programme de recherche. La FQSA est ravie du rôle joué auprès des chercheurs québécois et continue d'être partie prenante de plusieurs projets d'envergure, à titre de collaboratrice ou de co-chercheuse avec sa directrice recherche et développement, qualité des services. Pour plus d'informations sur ce programme, visitez leur site internet: www.alzheimerquebec.ca



La SAL, partenaire communautaire

La SAL a pour objectif de s'impliquer à différents niveaux dans les divers comités de la région qui touchent les enjeux et réalités des proches aidants et des personnes atteintes d'un trouble neurocognitif majeur. En ce sens, nous collaborons avec les comités : Regroupement des organismes communautaires des Laurentides, Conseil régional de développement social des Laurentides, Corporation de développement communautaire des Hautes-Laurentides, Table des Aînés Antoine-Labelle, Concert Action Soutien Autonomie des Laurentides, Comité maltraitance de Deux-Montagnes et Des Sommets et les comités proches aidants. Cette année, nous avons pu reprendre les échanges réguliers avec ces comités.

Collaboration gouvernementale

En décembre dernier, le site referenceaidancequebec.ca, porté par le gouvernement du Québec, la Fédération québécoise des Sociétés Alzheimer et l'Appui pour les proches aidants a été lancé pour que les professionnels de la santé et des services sociaux réfèrent rapidement les proches aidants de personnes atteintes d'un trouble neurocognitif majeur vers les services de la Société Alzheimer.

Dans le cadre du lancement du *Plan d'action gouvernemental pour les personnes proches aidantes 2021-2026 - Reconnaître pour mieux soutenir*, la ministre responsable des Aînés et des Proches aidants, Marguerite Blais, a annoncé un investissement majeur de 1 326 300\$ qui sera versé annuellement à la Fédération québécoise des Sociétés Alzheimer et à ses membres, les 20 Sociétés Alzheimer du Québec.

Pour la SAL, cela représente un grand pas pour l'accès à l'information dès le diagnostic et le suivi vers nos services en tant que premier lien. C'est plus de **52 référencement**s que la SAL a reçus entre janvier et mars 2022.

La SAL EST LÀ AVEC VOUS– Activités dans le milieu

Dans les médias



Le soutien des médias locaux est toujours un atout précieux pour discuter de nos services offerts ou de nos différentes activités telles que nos conférences virtuelles et Marche pour l'Alzheimer IG Gestion de Patrimoine.

En janvier, une opportunité fut également offerte pour mettre en lumière des gens de chez nous pour témoigner de la réalité de notre clientèle. M. Yvon Rondeau, proche aidant, et sa conjointe, Mme Mariette Bussière, atteinte de l'Alzheimer ont fait un témoignage touchant, et ce, en première page du NORD INFO! Nous les remercions de leur générosité et de leur authenticité qui a fait de cet article une belle visibilité sur l'importance du soutien au quotidien et de briser l'isolement.



Outils de communication

L'an dernier, la SAL était très heureuse de présenter le nouveau visuel de son site internet. En plus d'être esthétiquement plus intéressant, le contenu est maintenant plus structuré et plus propice à une navigation simple et efficace.

Ce processus nous a permis d'évaluer, entre autre, les différents outils de communication que nous utilisons et, suite à cette réflexion, nous avons constaté que la vocation saisonnière du journal L'Échange n'était plus pertinente et qu'il serait nécessaire de maximiser la diffusion de notre infolettre qui propose un contenu ciblé et plus actuel.

Nous avons donc l'opportunité d'informer les gens régulièrement et adéquatement des activités en cours, en plus d'éviter le dédoublement d'informations.



La SAL EST LÀ GRÂCE À VOUS

Activités de financement

CYCLO-MÉMOIRE 2021- 5^{ème} édition

11 100\$ amassés!!!!

C'est avec le coeur rempli de beaux souvenirs et de gratitude que s'est terminée la 5^{ème} édition du Cyclo-Mémoire au profit de la Société Alzheimer Laurentides. Des cyclistes formidables et des bénévoles hors-pair ont fait de cet événement, un véritable succès!

Merci aux partenaires IGA Mont-Tremblant et IGA Mont-Laurier pour les dîners;

Équipe de Mathieu Vincent et les pompiers auxiliaires Laurentides-Lanaudière;

Et les partenaires financiers: La Caisse Desjardins Sainte-Agathe-des-Monts et la Ville de Sainte-Agathe-des-Monts.



- 11 cyclistes
- 4 bénévoles
- 3 parcours
- 3 commanditaires
- 2 partenaires

Marche pour l'Alzheimer IG Gestion de Patrimoine

19 000\$ amassés!!!!



Dans les Laurentides, malgré les impacts encore présents de la pandémie, c'est sous la présidence d'honneur de Mme Nicole Ruel, conseillère municipale à la ville de Blainville, M. Jacques Gariépy, maire de Saint-Sauveur, et M. Denis Éthier, conseiller municipal à la ville de Mont-Laurier, que 3 points de marche virtuels ont été ciblés pour inviter les gens à s'inscrire et recueillir les dons directement en ligne. Nous remercions les marcheurs, les partenaires et les donateurs qui ont soutenu la cause encore une fois cette année avec un montant de 19 000\$!

IG GESTION DE PATRIMOINE
LA MARCHÉ POUR L'ALZHEIMER
Société Alzheimer



65 marcheurs individuels
13 équipes de marcheurs
204 donateurs
3 présidents d'honneur
5 partenaires financiers



La SAL EST LÀ GRÂCE À VOUS

Activités de financement

Le Jardin de François- Année record!



Saison du 19 juin au 25 août 2021

Pour une 11^{ème} année, les visites du jardin de François furent non seulement extraordinaires, mais un succès phénoménal avec un montant amassé de 65 000\$, et ce, dans un contexte pandémique encore présent. L'équipe du jardin a conservé la formule 2020 en planifiant différents départs afin de répartir les visiteurs et respecter les directives sanitaires en vigueur. Une formule qui semble plaire à plusieurs!

100
bénévoles

2400
visiteurs

65 000\$

Autres dons et contributions

L'année 2021 a, de nouveau, été témoin de gestes remarquables de la part des laurentiens. Une communauté solidaire dotée d'une grande générosité. En voici des exemples:

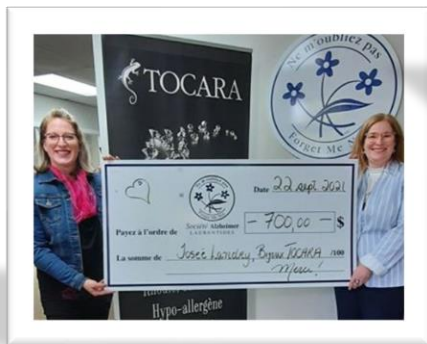

Josée Landry,
Conseillère Tocara
700\$



Claude Lépine
Artiste peintre
625\$



Chevalier de Colomb 1813
Saint-Eustache
250\$

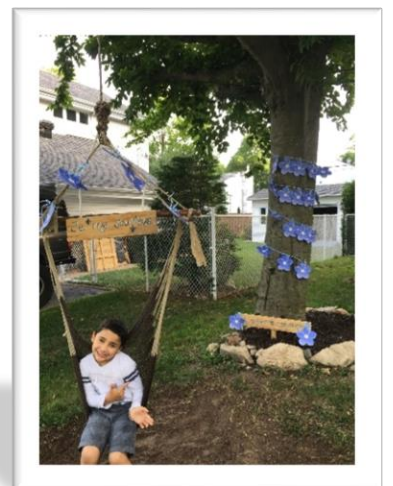

Emilie Choinière
Arbre du souvenir
130\$

Une équipe forte et proactive!

Avec la pandémie, nous n'avons pas eu la chance de nous rassembler au même endroit et de prendre une photo d'équipe, mais nous tenons à souligner l'apport si précieux d'une équipe résiliente, dévouée et qui donne le meilleur d'elle-même jour après jour pour le bien des familles, et ce, malgré tous les défis des dernières années. Merci de votre proactivité, de votre dévouement et de votre si grande humanité!



Équipe du Sud (de gauche à droite)

Annie Chabot, Francine Goudreau, Marie Bellefleur, Marcelle Hovington, Josée Gagnon et Christine Chartrand.

Activités du C.A., assemblée générale, membrariat

En plus d'assumer ses responsabilités régulières, le conseil d'administration a eu à cœur d'accompagner la direction et l'équipe dans chacun des efforts d'adaptation exigés par la pandémie. En contact téléphonique régulier, la présidente et la directrice générale ont fait équipe et tous les processus décisionnels ont respecté les procédures en vigueur. Les rencontres se sont poursuivies en virtuel, à l'exception d'une rencontre en présentiel, et le C.A. s'est réuni à sept reprises au cours de l'année. Outre l'attention particulière qu'ils ont dû porter aux enjeux créés par la COVID, les membres du conseil ont aussi été engagés dans la bonification des conditions salariales pour assurer la rétention du personnel et dans une démarche de saine gouvernance. Le but premier était de permettre aux membres de réfléchir ensemble sur les rôles et responsabilités du C.A. d'un organisme à but non lucratif (OBNL), sur le partage des tâches entre les membres et la planification de la relève. Cette démarche s'est inscrite dans la mise en œuvre du plan d'action 2020-2023.

L'assemblée générale annuelle de la SAL a eu lieu en mode virtuel le 22 juin 2021. Onze personnes y ont participé dont sept membres en bonne et due forme selon les règlements généraux en vigueur. Trois membres du conseil sur quatre, dont le mandat venait à échéance, ont été réélus dans leurs fonctions. De plus, une nouvelle administratrice a été élue lors de cette assemblée. Au 31 mars 2022, la SAL comptait **104 membres actifs**, dont 23 qui s'y sont joints au cours de l'année 2021-2022. Sur les 104 membres actifs, il y a 36 membres à vie. Sur ces 36, il y en a 9 dont nous n'avons plus les coordonnées.

Nos bénévoles



La Société Alzheimer Laurentides est très fière de mettre en lumière un bénévole exceptionnel en vue du Cyclo-Mémoire qui se déroulera le 9 et 10 juillet 2022. Depuis la première édition du Cyclo-Mémoire en 2015, Monsieur Bilodeau fait preuve d'un dévouement exemplaire et d'un enthousiasme hors du commun pour cet événement qui combine sa passion pour le vélo et une cause qui lui tient à cœur. Il est persévérant, proactif et s'assure que tout soit à la hauteur des attentes des participants.

M. Bilodeau est un homme doté d'une grande sensibilité et surtout d'une grande générosité de son temps, de son énergie et de son dynamisme. Nous sommes très privilégiés de le compter parmi notre équipe de bénévoles depuis si longtemps.

Merci Jean-Yves!!!!

Merci à tous nos partenaires

La SAL se considère privilégiée de pouvoir compter sur l'appui structurant de ses bailleurs de fonds, grâce auxquels elle peut continuer à améliorer et à diversifier ses services, partout sur le territoire. Elle souhaite aussi remercier ses partenaires d'excellence et ses associés pour leurs contributions généreuses, qui lui permettent de bonifier la prestation de ses services et qui facilitent la réalisation de différents projets et activités.

Bailleurs de fonds



MERCI À TOUS NOS PARTENAIRES!

Partenaires d'excellence



Partenaires associés



Partenaires soutien



Un MERCI spécial à:

- ❖ Corporation d'investissements Michel Raymond
- ❖ Fondation Aqueduct (Fondation Houde-Meloche)
- ❖ The Co-operators, Laval
- ❖ M. Léon-Guy Dupuis, courtier immobilier
- ❖ W.H. Immobilier
- ❖ Les investissements Quailco Inc.
- ❖ M. Bernard Bourque
- ❖ M. Claude Davignon
- ❖ Mme Louise Ouimet
- ❖ Groupe AFER Ltée
- ❖ RL Consultants
- ❖ Mme Marielle Dion
- ❖ Écohabitations Boréales
- ❖ Développement Rêvnor Inc.



S'INFORMER POUR AGIR ENSEMBLE

DEPUIS 1983

Siège social **Du lundi au vendredi** **8h30 à 16h30**

14, rue St-Antoine C.P. 276
Ste-Agathe-des-Monts, Qc J8C 3A3
Tél. : 1-800-978-7881
Télec. : 819-326-9664
www.alzheimerlaurentides.ca
admin@salaurentides.ca



Point de service Sainte-Thérèse **Du lundi au vendredi** **8h30 à 16h30**

141, rue St-Charles, local 210
Sainte-Thérèse, Qc J7E 2A9
Tél. : 1-800-978-7881
Télec. : 450-818-7449

Point de service Mont-Laurier **Du lundi au vendredi** **9h00 à 15h00**

341, rue de la Madone
Mont-Laurier, Qc J9L 1S1
Tél. : 1-800-978-7881
Télec. : 819-499-3137

*La SAL est là pour vous, avec vous et grâce à vous,
vous pouvez compter sur nous !*